

**FREDERICK GUTTMANN R.**

Arqueología Censurada

II

# Hubo Gigantes en la Antigüedad

*Project Magen*

**FREDERICK GUTTMANN RAMÍREZ**

frederickguttman@gmail.com

Project Magen

HUBO GIGANTES EN LA ANTIGÜEDAD – (52 páginas)

130 imágenes

Julio 2018

## INTRODUCCIÓN

A lo largo de más de 20 años he recopilado testimonios, fotografías, videos, reportes y registros sobre la presencia de otras “humanidades” que han estado presentes en nuestro planeta.

Han sido vistos, han hablado con nosotros, han dejado pruebas físicas y literarias, han sido retratados, han sido fotografiados y filmados... esta es la segunda parte de la saga ‘Arqueología Censurada’, dedicaba a compartir con el lector mi galería personal gráfica sobre evidencia de la visita de criaturas inteligentes venidas de fuera de este mundo o de otras dimensiones.

Es a juicio de cada personal el criterio que tenga sobre la veracidad o autenticidad de las imágenes y/o testimonios compartidos. Si bien, me he tomado el tiempo de retirar todos los bulos y “fakes” que yo mismo he considerado tras tiempo de análisis en cada contenido. Siempre habrá falsedades bien disfrazadas, reportes que serán ridiculizados por los organismos públicos o militares, y material censurado, más he tratado de salvar la mayor distancia entre lo no conocido y lo que se ha llegado a saber.

Disfruta de esta obra, que de seguro no te dejará indiferente.



## LOS GIGANTES

Por el mundo se reparten registros, testimonios y evidencias de la existencia de criaturas similares a los seres humanos y a los simios, pero de una talla extraordinaria.

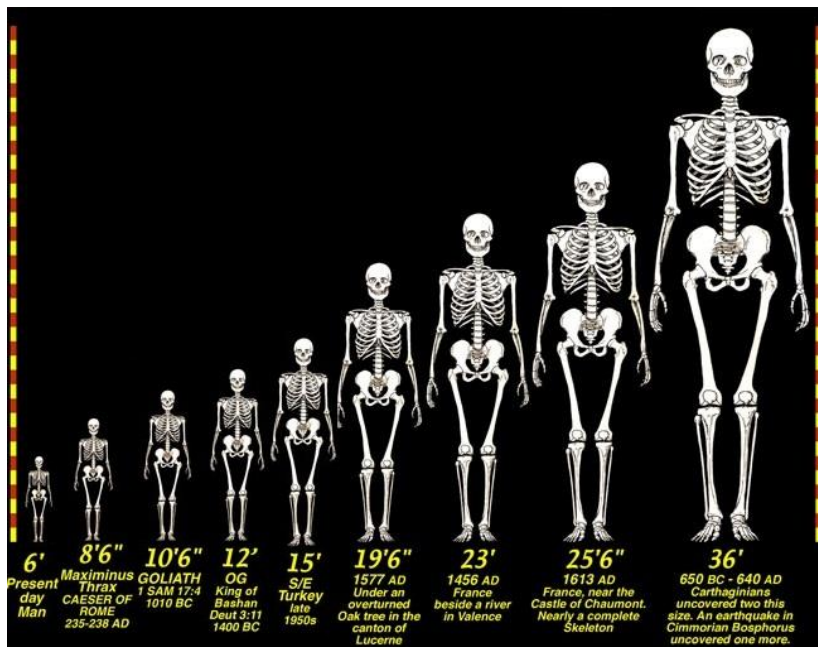

La versión oficial que emergió fue titular los huesos hallados como restos de elefantes, y los relatos como fábulas inventadas por la fantasía humana. Si bien, la explicación que alguien pudiese tener al realmente estudiar la evidencia sería desconcertante. Finalmente se introdujo un nuevo "eslabón" en la llamada 'Teoría de la Evolución' humana, bautizando una parte de mandíbula como perteneciente al 'Megantropus', que posteriormente vino a simbolizar un supuesto primate gigante que existió, denominado 'Gigantropus'.



Para los criptozólogos estas son pruebas de criaturas de otras dimensiones, de otros mundos o de eras pasadas – o varias de las anteriores -. los gigantes no eran solo representados de apariencia antropomorfa, sino simiesca o híbrida. Entre los casos populares están los que algunos definen como “4 tipos” de “hombres peludos”. Uno sería desconocido en el récord, otro poco visto, pero dos habrían sido notablemente famosos, al grado de dar lugar una tendencia: la de Pie Grande.



En la ufología, los Big Foot (Pie Grande) o Sasquatch y los Yeti (el "abominable hombre de las nieves") - que otros definen como la misma criatura - son entidades originarias de 3ª densidad que eligieron encarnar en la Tierra en cuerpos de 2ª densidad para sanarse de su polarización, ya que se autodestruyeron bélicamente en su propio planeta, Maldek.



Esta imagen pertenece a un video realizado en 1967 por Roger Patterson en North California. Como de costumbre, todo posteriormente fue negado y definido, en su caso, como un film de ficción. Algunas de estas experiencias esporádicas parecen mostrar algún otro tipo de criaturas semejantes.



¿Qué cultura no menciona a seres gigantes?

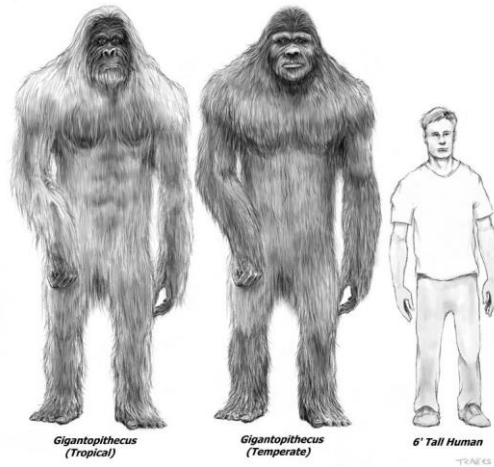

Algunos aceptan esto, otros no, y otros sencillamente le dan otro nombre y otra explicación. Así es como unos reconstruyen la idea como un simio gigante, y otros como un humano gigante. Puede que sean ambas cosas. Sí, que aparte de estos seres peludos hubiese, efectivamente, humanos de extrema estatura.



Si bien, esto es ridículamente molesto para la ciencia occidental, tan acostumbrada a seguir la línea del Árbol de Darwin. Para ello tienen tantos y tantos recursos en huesos y "evidencia" - realmente supuesta - que pueden crear de la nada una nueva conjetura, teoría o suposición. Basta ver al colega Oliver, ya fallecido, que no se sabía en qué punto de la "evolución" se hallaba...



Pero fuera de la especulación, ¿de dónde salió el argumento para el Gigatopitecus? Primero de una porción de mandíbula hallada en China, y posteriormente de otros hallazgos.





Esta fue la parte de mandíbula que empezó a incomodar la teoría habitual para forzar la inclusión de un nuevo "ser" al registro oficial, aunque no sea llamado "Big Foot".



Pero a muchos les encantan más las pisadas de los Yeti, predilectas para los buscadores de estos individuos que parecen querer que les dejen en paz, escondidos en los bosques y montes de las regiones heladas del norte de América.



Una historia de la biblia parece coincidir con esta versión, a pesar que, ni por asomo pareciera que hubiesen conspirado juntas para ponerse de acuerdo al respecto.

*«Después subió de allí a Bet-el; y subiendo por el camino, salieron unos muchachos de la ciudad, y se burlaban de él, diciendo: !!Calvo, sube! !!calvo, sube! Y mirando él atrás, los vio, y los maldijo en el nombre de laheveh. Y salieron dos osos del monte, y despedazaron de ellos a cuarenta y dos muchachos.»* (2º Reyes 2: 23-24)

¿Dos osos? Matemáticamente hablando, ¿puede un solo oso atrapar a 20 adolescentes que no tienen ni pizca de paralíticos? Algunos no creen que estos fueran osos, sino Sasquatch, criaturas inteligentes. Seres que a conciencia persiguieron a estos ¡más de 40 muchachos! Que se habrían dispersado del susto, y los alcanzaron.

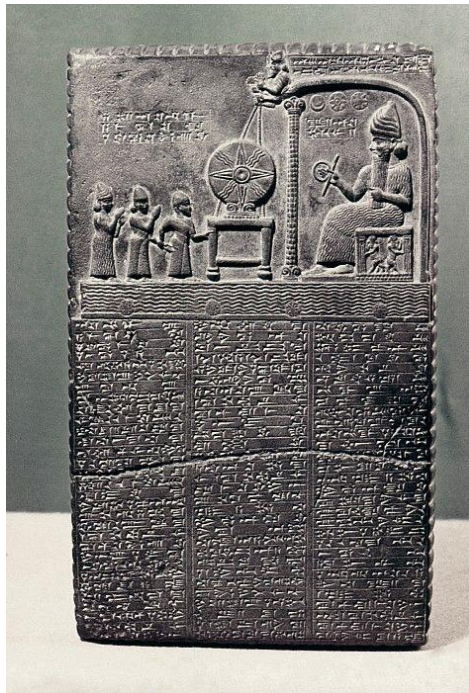

¿Viste la imagen anterior de una estela mesopotámica?  
¿Vista la diferencia proporcional entre el de la derecha con los de la izquierda? Pero si es curioso todo esto, ¿qué decir si dijésemos que hubo androides o ciborgs en el pasado? No en los 60 o 70, hablo del lejano pasado. Esta fotografía pretende ofrecer un hecho real ocurrido en 1900, cuando un ciborg fue capturado por una multitud y atado con cadenas.



Como dice en inglés la siguiente imagen, ¿para quién fueron hechas estas escaleras?

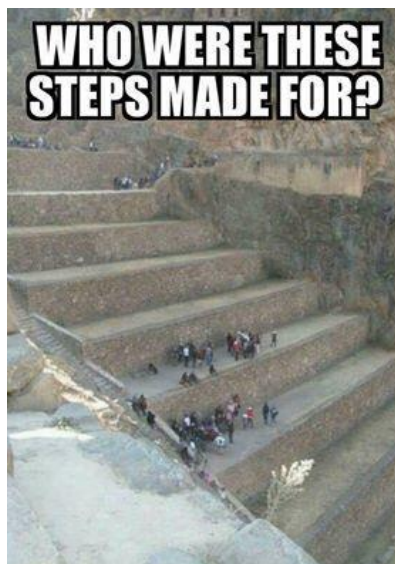

Los escandinavos decían que en los inicios del mundo hubo dos estirpes que emergieron del gran gigante del mundo, unos fueron los gigantes de fuego, liderados por Surt, y otros los gigantes de hielo, llamados Jotun.



Este es un dibujo de un relieve sumerio de la deidad Ea, que, como de costumbre con los dioses, eran referidos como gigantes, literalmente.



Ea era un "anunnaki", voz que en lengua hebreo equivale a Anaki (gigante). Los antiguos hebreos decían en su Tanak que los anaki eran pertenecían al padre de su raza, de quienes tomaron nombre, llamado 'Anak', cuyo precursor ella llamado 'Kiriath Arba', un tipo de más de 3 metros de altura. Se dice que los Anak fueron definitivamente exterminados por coaliciones de pueblos humanos desde América hasta la China y dejaron de existir definitivamente hacia los últimos dos milenios.

Este es un ejemplo de pisadas que quedaron marcadas en terreno que posteriormente se petrificó. Si te preguntas como llegó a estar vertical, bueno, es solo testimonio de que este pedazo de roca debió estar horizontal al suelo y ser movido por algún terremoto y/o cambio tectónico hace milenios.



Los dioses parecían pertenecer a otra raza. Es como si hubiese habido al menos dos grupos humanos con diferencias muy marcadas: los hijos de Adam y los hijos de Anak. Los Anakim incluso habrían puesto su semilla en vientres de humanas y así producido otra raza, una híbrida, que vino a ser, literalmente, demoníaca. Esos fueron los Refaim.

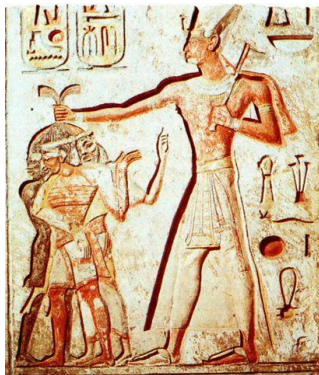

FRIDAY, JULY 11, 1919.

### A GIANT SKELETON EIGHTEEN FEET TALL

AUSTIN, Tex., June 14.—"If the report that the fossilized skeleton of a giant eighteen feet tall has been found near Seymour, Tex., is true, it is the most important ethnological discovery ever made in the world," remarked Dr. J. E. Pearce, professor of anthropology of the University of Texas. "It would break all previous records of giants by nearly ten feet, as the tallest man known to anthropological research was only eight feet 5 inches in height."

The skeleton is in possession of W. J. McKinney, Houston, Tex., oil prospector, who found it, and has been seen by a number of people who vouch for the truth of the size of the relic of a heretofore unknown race.

Mr. McKinney, while making an excavation on the narrow watershed between the Brazos and Wichita rivers, came upon the fossilized skeleton near the surface. Mr. Kinney writes:

"I estimate that this man weighed from two thousand to twenty-five hundred pounds. According to my deductions he lived about twenty-eight hundred years ago. The skull is six times the size of that of an ordinary man."

Mr. McKinney does not explain how he arrived at the figures as to the probable period of the existence of this remarkable man. It is probable that the bones of the giant will be donated to the Smithsonian Institution which, under the direction of Dr. J. Walter Fewkes, is now conducting anthropological research work in Texas.

### GIANT'S BONES

#### Found by Sand Pit Digger Near Cincinnati.

Cincinnati, O., Aug. 15.—Thursday afternoon while Jacob Burk, of Bromley, Ky., a suburb of Cincinnati, was at work in the sand pits just east of Bromley, he unearthed what was at first supposed to be the bones of some animal, but on further examination it proved to be the skeleton of a man of gigantic proportions. After further excavating it was discovered that there were two more skeletons of the same gigantic size, lying alongside of the one which was first discovered.

The skeletons were lying in regular order and were in an excellent state of preservation. They were measured and it was found that they averaged about seven feet in height and had massive features and high cheek bones. The bones were well preserved and in only a few places were they disconnected, while the teeth were in excellent condition. The excavation from which they were taken was 30 feet deep.

### SKELETONS OF GIANTS IN ALASKA

#### Ancient Cemetery Uncovered in the Atlin Gold District.

Special Dispatch to the Owl.  
KANONVER, Nov. 12.—James T. Ferguson, an American student of Atlin, arrived here today with news of the finding of a number of skeletons in an ancient Indian cemetery in the Atlin district of a still unexplored section. Ferguson is one of the owners of the Yellow Jacket, a gold claim which is supposed to be the fountain head of Plac, the principal creek in Atlin district. Two weeks ago the first excavations were being made for a new tunnel on the property and what appears to have been an old Indian burial ground was discovered. The bones were examined and each is the set of bones that belonged to a giant of prehistoric times. One of the skeletons measures over seven feet in length, so that the man that bore it was considerably over that height. "There were two others of which an inch of seven feet and the remaining two were more than six feet in length and the men were of gigantic build."

The altitude is high and the ground was half frozen at the time the bones were preserved almost intact. Ferguson says that he is convinced if they had been lying long enough they would have crumbled into bits. The bones were lying comparatively close together. The ends of the fingers and toes had crumbled away, but the finger of one skeleton was found sufficiently strong to hold a small piece of wood. The skeleton was of some similar size and shape. The skeleton was found in a regular order and the feature was that the arms were several inches apart and that the feet were several inches apart. The bones were found in the side of the house of the farm-house and were in connection to the

Inside two of the skeletons were spars, neatly shaped with a soft metal and pointed with sharp stones. The spars were well preserved and had the same shape as those found in the Atlin district. The top contained a socket into which a wooden shaft was probably inserted in order to hold the big stone of metal. Other spars of a more curved shape were found in the same place. The appearance of the skeletons, according to the correct examination of the bones, was similar to that of the Indians of the lower part. They were certainly of the same origin as evidenced by the fact that the Indians say none of their tribesmen were ever within fifty miles of the place where the bones were found. There are several opinions as to the origin of the Indians in the vicinity of the new mine tunnel now being

Aunque el Instituto Smithsonian se ha esforzado bien en ocultar y negar esto, los reportes sobre los hallazgos de huesos humanos gigantes tuvieron un auge fuerte por varios siglos.

Leads have been received here.

### GIANTS' SKELETONS

#### Unearthed at Athens...Thought to Have Been Indians of Gigantic Proportions.

Athens, O., Dec. 6.—The skeletons of two Indians have been unearthed along the banks of Hooking river at Roach's mill, one-half mile east of Athens.

The excavation was made under a large building a short distance from the bank of the river. Unearthed a few feet from the skeletons were many arrowheads, which no doubt were buried with the redskins when they were sent either by accident or natural death to the happy hunting grounds.

The skeletons were evidently those of gigantic men. Judging by the bones, they could not have measured less than seven feet in stature. The bones were in an excellent state of preservation, the teeth being still firmly imbedded in the maxillary bones.

OPERATED ON THE POPE.

### Trace of Giants Found in Desert

LOS ANGELES, Aug. 14.—A retired Ohio doctor has discovered relics of an ancient civilization, whose men were 8 or 9 feet tall, in the Colorado desert near the Arizona-Texas-California line, an associate of the Owl.

Before the Transportation Club, disclosed that several well-preserved mummies were taken yesterday from caverns in an area roughly 100 miles square, extending through much of southern Nevada from Death Valley, California, to the Colorado desert.

Hill said the discoverer is Dr. F. Russell Russell, retired, Cincinnati, Ohio, who is now in California, and is expected to be coming for his health.

MARKINGS DISCOVERED  
Hill said that in another cavern was found the skull of a man the height of which he estimated to be 8 or 9 feet. In a long tunnel between caverns he found a number of arrowheads and a number of bones which he estimated to be of the same origin as the skeletons.

He said the explorers believe that what they found were the remains of a race of men of the same height as the Indians of the Atlin district. They are believed to be of the same origin as the Indians of the Atlin district.

### Huge Skeleton Found in East

PORT DOVER, Ont., Aug. 9.—While excavating here today, builders uncovered a skeleton, evidently of a powerful man of long ago. Most of the skeleton crumbled to dust. From what was salvaged of the skull, with its massive jaws and teeth, it is certain that there were men of might in those days, possibly eight feet in height. As the skeleton was found in the huddled position used by the Atawandrons when interring their dead, it is presumed that it is that of some Indian warrior.



FIGURE 23. Indian cemetery, Santa Rosa Island, containing skeletons shafts redwood bark dated at 7,250 years. Top of skulls was painted red, several skeletons recovered over seven feet tall. Photo courtesy of Santa Barbara Museum of Natural History, 1959.



Indian Skeleton 7 feet, 2 1/4 inches high, with hands crossed and fingers over right eye.

SAN ANTONIO EXPRESS

**Beach Giant's Skull Uncertained By WPA Workers Near Victoria**

**Believed to Be Largest Ever Found in World; Normal Head Also Found**

Two skulls, one of which is the largest in the world, were found by WPA workers near Victoria, British Columbia, and are the largest human skulls ever found in the world, according to the report of the WPA workers. The skulls were found in a hole in the ground, and the larger one was found in a hole in the ground. The skulls were found in a hole in the ground, and the larger one was found in a hole in the ground.



GIANT SKULL—shown to be smaller than the largest found in the world. The normal skull shown on the right, was recently unearthed at Victoria County by Texas University anthropologists. The other two are of normal size.

The skulls were found in a hole in the ground, and the larger one was found in a hole in the ground. The skulls were found in a hole in the ground, and the larger one was found in a hole in the ground.

The skulls were found in a hole in the ground, and the larger one was found in a hole in the ground. The skulls were found in a hole in the ground, and the larger one was found in a hole in the ground.

208 THE NEW AGE



SKULLS OF GIANT CAVERN

many of these caves. At a depth of more than three feet he found the remains of several giant human skeletons, including an almost perfect skull which differed in many particulars from a modern specimen. When nearly joined the largest skeleton was almost ten feet tall.

Source: The New Age magazine; Volume 18 - Page 207 - 1913



Ceremonial stones, scratched with the sign of the cross, show Spanish influence. Skull is of a giant Indian who was seven feet tall

**STRANGE SKELETONS FOUND.**

Excavations Near New Mexico

Excavations near New Mexico have unearthed several strange skeletons. The skeletons were found in a hole in the ground, and the larger one was found in a hole in the ground. The skeletons were found in a hole in the ground, and the larger one was found in a hole in the ground.

The New York Times

**REMAINS OF A GIANT FOUND—A Day or so**

ago, some workers engaged in exploring the ruins of a city in the mountains of Mexico, discovered the remains of a giant. The remains were found in a hole in the ground, and the larger one was found in a hole in the ground.

The New York Times

**WOODSMEN MOVED OFF.**

WPA Workers Near New Mexico

WPA workers near New Mexico have moved off the site of an excavation. The workers were found in a hole in the ground, and the larger one was found in a hole in the ground.

The New York Times

**GIANT SKELETONS FOUND.**

Excavations Near New Mexico

Excavations near New Mexico have unearthed several giant skeletons. The skeletons were found in a hole in the ground, and the larger one was found in a hole in the ground. The skeletons were found in a hole in the ground, and the larger one was found in a hole in the ground.

The New York Times

**REMAINS UNearthed of a Huge Skeleton.**

Excavations Near New Mexico

Excavations near New Mexico have unearthed the remains of a huge skeleton. The skeleton was found in a hole in the ground, and the larger one was found in a hole in the ground. The skeleton was found in a hole in the ground, and the larger one was found in a hole in the ground.

The New York Times

**THE HOUSE OF A GIANT FOUND.**

Excavations Near New Mexico

Excavations near New Mexico have found the house of a giant. The house was found in a hole in the ground, and the larger one was found in a hole in the ground.

The New York Times

**THE TEEPLE FOUND.**

Excavations Near New Mexico

Excavations near New Mexico have found a teemple. The teemple was found in a hole in the ground, and the larger one was found in a hole in the ground.

The New York Times

**SIXTEEN GIANTS ARE DUG UP BY WORKMEN**  
**Ancient Tomb, With Seven Foot Skeletons Unearthed in East St. Louis**

**EAST ST. LOUIS, Ill., Nov. 24.** Human bones, believed to have been those of 16 mound builders, were found in East St. Louis today by workmen who were digging an excavation.

One skeleton was walled up in a stone tomb eight feet high. It was that of a man apparently seven feet tall. When the stones were removed the skeleton fell to pieces.

Buried under seven feet of earth near the base of this ancient tomb were the skeletons of 15 men, all above normal height. They were seated in a circle about the tomb where their chief had been walled up.



The New York Times



Los gigantes han tenido al menos lugar en muchos museos, aun cuando en la mayoría no son bien recibidos o quedan relegados en el baúl del recuerdo, en una caja sin numerar, al fondo de los más oscuro de un almacén de un museo. Pero hay fraudes, como en todo. Pero dado que mi rol no es juzgar lo que no puedo probar, me limito a aportar, y que quien desee profundizar que lo haga, y si descubre la verdad, genial. Meramente no creo a unos ni a otros, pero tampoco descreo a unos o a otros, solo Dios sabe. Aquí el caso del gigante de Cardiff, ridiculizado y criticado, y su supuesto descubridor poco después desapareció junto con su tal gigante.

Pero de un lado o del otro, hay cosas muy raras. Suele pasar que tras la presión la persona se retracta o muestra algo



distinto, ¿por amenaza? Este gigante de la foto no es el mismo que aparece en las primeras fotografías. ¿Se parece aquel gigante anterior al que fue primeramente popularizado, y que estaba momificado?



Los siguientes son 2 de 18 esqueletos gigantes que se descubrieron en Wisconsin, que se sostiene que se hallaron junto con una pirámide.

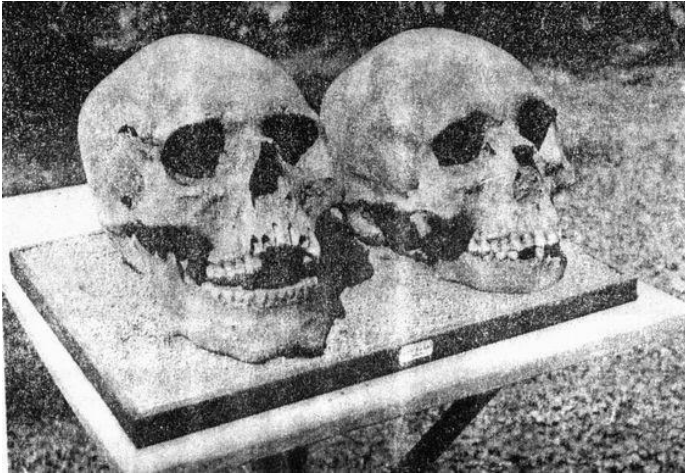

Más recientemente se habría descubierto básicamente un cementerio de gigantes en Túnez.

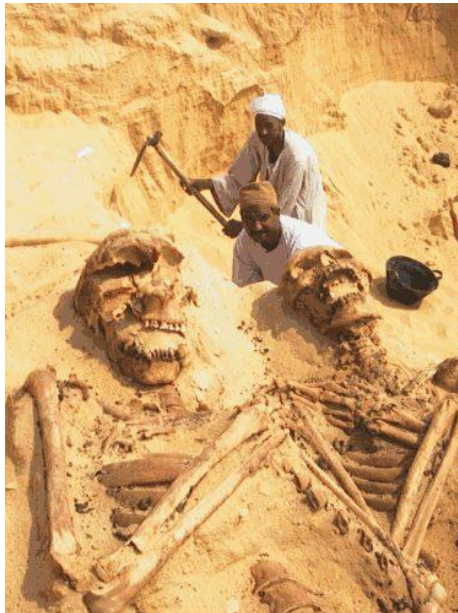

Para algunos, todos estos gigantes fueron, en esencia, la raza que se convirtió en los dioses, señores y reyes de la humanidad.

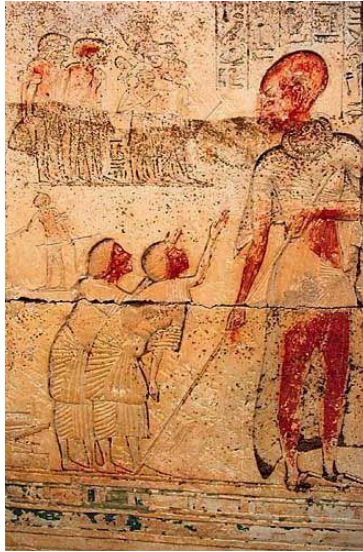

De la misma forma hay una estrecha relación entre los cráneos alargados y los esqueletos gigantes.



Los indios de América sostienen que lucharon arduamente para hacer desaparecer a los gigantes. Según ellos, las divisiones tribales pasaron a segundo plano al tener un enemigo en común. Ellos eran más, los Si Te Ca eran menos. Los gigantes pelirrojos finalmente, tras siglos, fueron exterminados. Abajo está este descubierto en Wisconsin, con 6 dedos en cada mano y en cada pie.



En Nevada se halló la que los indios locales sostienen que fue la cueva de muerte donde terminaron los últimos gigantes. Algunos de los esqueletos descubiertos estuvieron en una universidad local y aún existen.

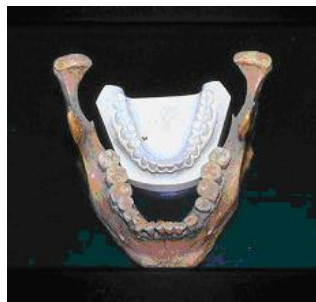

Esta es la mandíbula de un gigante de Nevada comparada con un molde de mandíbula de humano actual.

Un molde de humano actual al lado de la marca de cráneo de uno de los gigantes hallados en Nevada.



Estas son algunas de las pocas calaveras de gigantes de la famosa cueva de Nevada que aún pueden ser vistas y no han sido tiradas a la basura por molestar a la comunidad científica.



Compara este cráneo con el metro a su lado...



Estos son algunos de los materiales y herramientas que se descubrieron en las cuevas. Sí, porque no son solo restos óseos sino materiales gigantes, usados por gente que debían poseer una gran estatura.



Esta huella gigante petrificada hallada en Nevada es cortesía de Keck Museum.



Esta se halló en 1955 en el templo de Ain Dara, Siria.

Se dice que el Instituto Smithsonian reconoció que en la década de 1900 destruyó cantidades enormes de evidencia de gigantes que había sido descubierta.



Bueno... pero, ¿qué opinas de esta marca de pisada de honran estos asiáticos?



Abajo, esqueletos gigantes descubiertos en décadas pasadas en Sudamérica.





Estos de abajo fueron esqueletos de gigantes hallados en un montículo en West Virginia.



Estos siguientes son restos que se desenterraron en un estudio antropológico de la Universidad de California.



Se dice que la foto siguiente se encontró al sureste de Arabia Saudita, por la compañía petrolera Aramco.



Yendo mucho más atrás en décadas, se encontraron en Múnich (Alemania) seres humanos gigantes en una excavación.



En las historias de los vikingos se habla de personajes enormes. Ellos recibieron sus leyendas de sus ancestros nórdicos.

Abajo a la derecha una representación de la estirpe gigante de los hermanos Odín, Vili y Ve.

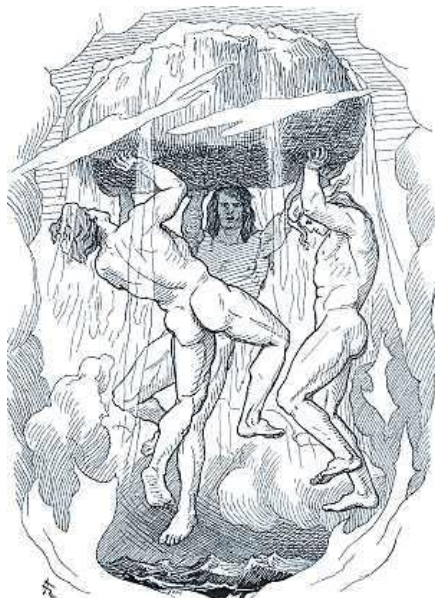
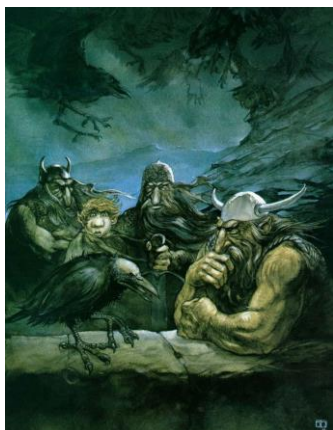

Otros famosos fueron los de la mitología griega. Ellos decían que primeros fueron los gigantes (palabra griega que derivó al castellano), quienes tenían medio cuerpo de serpiente, y más adelante aparecieron los enormes cíclopes y la raza de los titanes. De ahí viene el famoso Atlas.



Las hazañas de héroes luchando contra gigantes es conocida, pero más las de los héroes helenos apoyando a los dioses olímpicos contra los titanes.

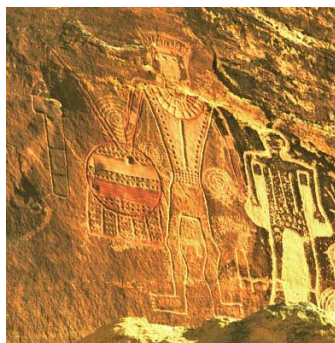

¿Tendrían ellos su propio lenguaje? Eso parece. Esta es la narración de tradición irlandesa de los enormes Fe Fi Fomorians.



La cultura hebrea posiblemente sea la que posee muchas de las menciones más recientes que abordan asuntos de los gigantes. ¿No les suena la historia de David contra Goliat? También es famosa en el judaísmo rabínico la del último de los refaim, el rey Og, de Basán. Su cama de más de 3 metros era de hierro. El libro de Yaser sostiene que Og levantó una gran piedra para lanzarla contra Moisés, pero un ángel golpeó a Og en el hueso poplíteo, y la roca cayó sobre su propio cuerpo y le mató. Los vedas, de la India, son otra de las culturas que hablan bastante de la raza de los gigantes, pero hubo uno muy famoso en Uruk, tierra babilonia, llamado Gilgamesh. Él fue épico para su cultura, todo un héroe emblemático. Mira estos grabados, donde Gilgamesh vence leones que son la mitad de su estatura.



Se dice que Gilgamesh era mitad humano y mitad dios. Su tío fue superviviente del diluvio, y el primer humano en dejar

de ser cavernícola y hacerse civilizado fue justamente su mejor amigo y compañero de aventuras, Enkidu.



Había olvidado mencionar que en Nevada también se halló esta huella humana gigante en una cueva. Y, además, también, cuando hablaba de los Big Foot, ¿recuerdas que en la obra anterior mencioné que una persona había comprado este dedo peludo gigante en un mercado egipcio?



De un montículo ceremonial en New York se removieron esqueletos de gigantes de 9 pies de altura.

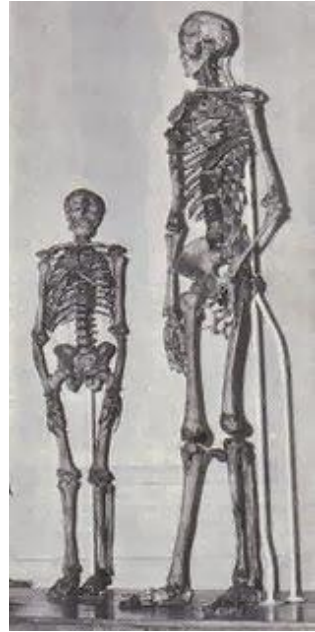
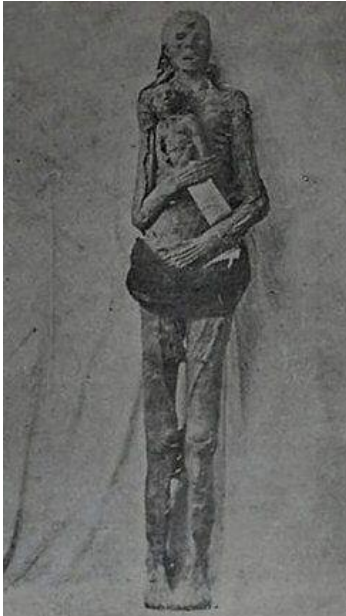

Otro caso famoso fueron las momias Martindale, descubiertas en 1885 en el gran valle de Yosemite, en California. El hallazgo tuvo lugar a manos de unos mineros encabezados por G. F. Martindale. Se conservaron en el museo de Ripley, y se trata de una mujer de unos 2 metros de altura con su bebé en brazos.

Un caso peculiar, el de la calavera gigante de cabello rubio descubierta en Norteamérica.



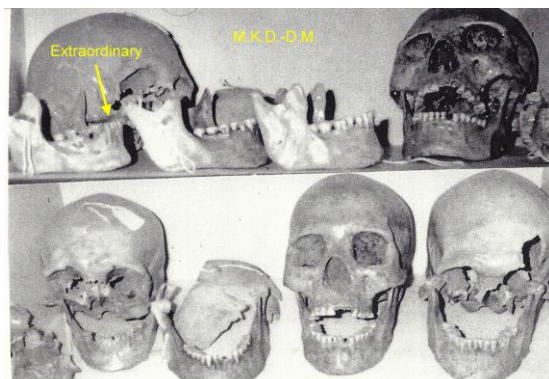

Algunas de las calaveras de la cueva Lovelock, en Nevada, donde los indios Payute rodearon a los gigantes restantes y, tapando la salida, los asfixiaron con humo hasta acabarlos.



Estos se dice que fueron un montón de esqueletos de gigantes que fueron encontrados junto a vidrio plutonizado. Y abajo otro esqueleto hallado en Sudamérica.





Un asunto igual de llamativo son los “neandertales gigantes”, como los definieron. Desde mi punto de vista solo es una mera designación para querer decir que eran humanos prehistóricos y, en consecuencia, lo mismo de lo que venimos hablando, pero mucho más remotos. Este de abajo era de 6 pies y fue desenterrado en Nebraska.



Este otro fue catalogado como un “neandertal híbrido” de 8 pies, encontrado en una cueva de Missouri, y enviado al Smithsonian.

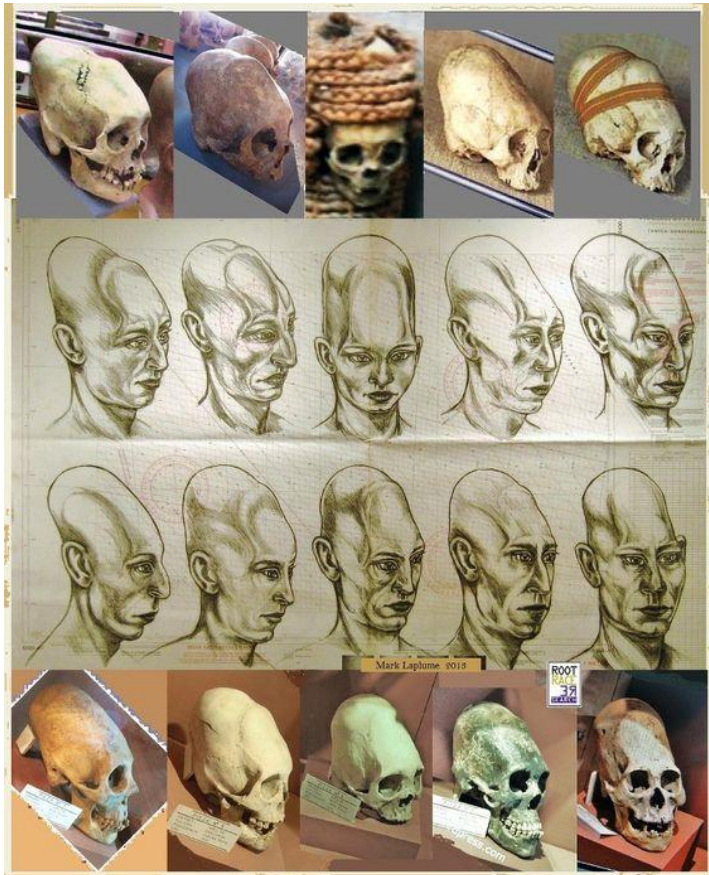

¿Qué opinas de lo de arriba? Bueno, a la izquierda una calavera enorme encontrada en una zona costera de América del Norte.



¿Por qué tantos encontrados en EE.UU.? Por la fiebre del oro, y porque al ser un continente menos explotado que el Viejo Mundo, había mucho casi sin mancillar. Abajo izquierda, supuestos neandertales gigantes hallados en Illinois. Abajo derecha, esqueleto gigante desenterrado en Monteseno, Missouri.

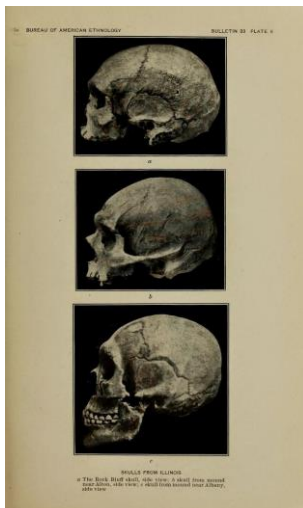

La región de Kentucky es rica en restos de edificación de montículos, y en uno de forma cónica se descubrieron evidencias de humanos de muy alta talla.



Un tal Philip Obermarck expuso un corazón momificado de un gigante nórdico en 1937.



Más pisadas gigantes una vez más, del templo de Ain Dara.

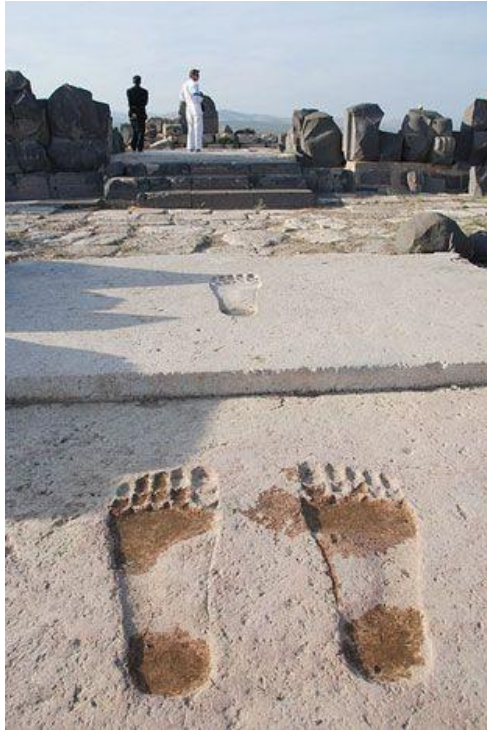

Estas de abajo son similares, marcadas en la roca, en su caso en la India, en el templo de Lepakshi.



La siguiente es una muy popular, descubierta en Suazilandia, Sudáfrica.

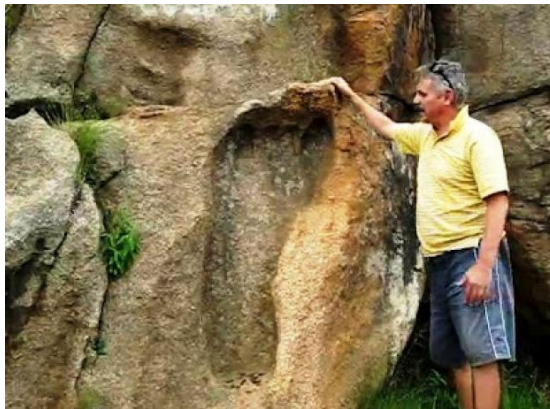

También en Sudáfrica se recuperaron estas cuatro hachas enormes, en el lecho del lago Makgadikgadi, en el desierto de Kalahari.



Este es un ejemplo de las creencias africanas en humanos gigantes. Un individuo súper alto montado en un elefante cuyo tamaño es la mitad del otro.



¿Y estas casas ciclópeas? ¿Para gigantes? ¿Cómo las montaron sin grúas?



Entre las leyendas de los aborígenes de Australia, como era de esperar, también están los gigantes. De la misma manera, los relatos se acompañan de evidencias físicas.



Estas es una pisada que fue hallada en Kanaagra (Australia)





Cráneos alargados gigantes, conservados en un museo de la isla de Malta.

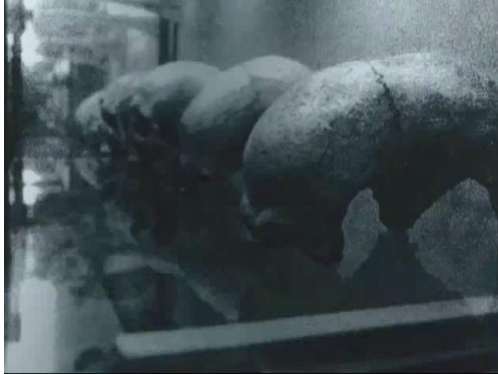

En Al-Andalus (España) se hallaron estas mandíbulas gigantes.



En la isla española de Menorca está la famosa naveta de Tudons. Obra megalítica, como se las llama.



Los protectores de los lugares sagrados sumerios, babilonios y asirios...



Y un fémur humano gigante y una de las momias de Martindale que estuvieron en poder de un tal Larry Cartmell. La mujer momificada tenía 2,02 metros de estatura.



En el año 2002, un tal James Snyder descubrió esta pisada gigante en el macizo de Gowers, en el Parque Forestal de Cleveland.



Abajo lo que sus defensores sostienen que es el fémur fosilizado de un gigante de la era Devónica descubierto en Kentucky.



La "pisada de Zapata", encontrada en New Mexico.



Pero en el lecho de varios ríos en Texas, no solo se han encontrado este tipo de huellas gigantes, sino que se cruzan con pisadas de dinosaurios, o sea, de la misma época.





Más casos en otras partes de los EE.UU. Y abajo una en Colombia.



Lo siguiente son unas máscaras supuestamente ceremoniales, halladas en Ecuador, cuyos agujeros para los ojos distan mucho de poder ser usadas por una persona normal.



La siguiente es una corona que solo podría portar un hombre gigantesco, y que pertenecía a la colección del padre Crespi, de Ecuador. Y más abajo, calaveras gigantes del muso de Lima, Perú.



Dice el libro de Jubileos (hallado a finales de los años 40 en las cuevas del Mar Muerto) que los Nafidim dieron nacimiento a los Elho (dioses) y estos a los héroes, y unos a otros buscaron derroscarse. Nafidim puede ser una variante de Nefilim, que en lenguas semíticas quiere decir



“caídos”, que era la manera de referirse a los gigantes. Es más, palabras posteriores de esa voz identifican genéricamente a alguien “gigante”. El Génesis dice que había ya Nefilim en la Tierra en la época en que descendieron del cielo “ángeles” y procrearon a los Refaim con las humanas.

La siguiente es una calavera gigante descubierta en Israel.

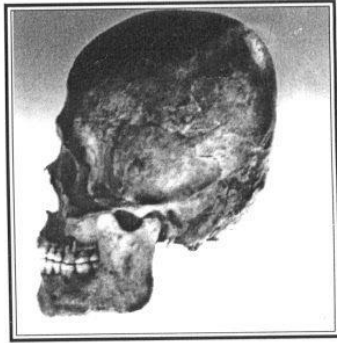

Esqueletos de restos humanos descubiertos en cuevas de Louisville, en Kentucky.







Este de arriba es un esqueleto gigante que estuvo expuesto en el museo de Erich von Däniken, en Suiza (posiblemente una recreación para inspirar la historia de los gigantes).

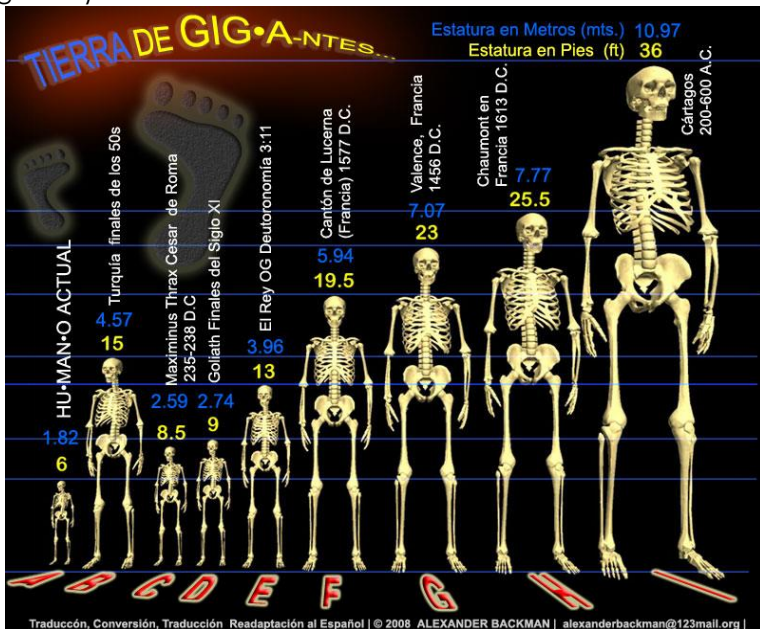

Se conoce un caso de 1613 que luego se justificó como cosa de huesos de dinosaurios, pero para sus descubridores fue auténtico e inequívoco de un humano.

*«En 1869 W. A. Seaver escribió: "En tiempos más modernos (1613), algunos albañiles cavaban cerca de las ruinas de un castillo en Dauphiné, en un campo que por tradición se había llamado 'El campo de los gigantes', a una profundidad de 18 pies descubierta una tumba de ladrillo de 30 pies de largo, 12 pies de ancho y 8 pies de alto, sobre la cual había una piedra gris con las palabras 'Theutobochus Rex' cortada sobre ella. Cuando se abrió la tumba encontraron un esqueleto humano entero de 25 pies y medio de largo, 10 pies de ancho en los hombros, y 5 pies de profundidad desde el pecho hasta la parte posterior. Sus dientes eran aproximadamente del tamaño de un pie de buey, y su espinilla medía 4 pies de largo".» (Theutobochus, Wikipedia)*

Cerca de Gargayan (Filipinas), se encontraron los huesos de un gigante que medía no menos de 17 pies. Sus incisivos tenían 2,75 pulgadas de largo y 1,9 pulgadas de ancho. Asimismo, se dice que se han descubierto huesos pertenecientes a un humano de 9 pies de alto en el sudeste de China. Un tal doctor Pei-Wen Chung, paleontólogo de fama mundial, habría dicho que los restos datan de hace 300,000 años. En 1577, en el cantón de Lucerna, Suiza, un roble desarraigado revelaría un esqueleto humano de más de 20 pies. Para los celtas estos simplemente serían los dioses Tuatha De Danaan, pero para los escépticos es necesaria una respuesta más "científica". Aunque, ¿eso qué quiere decir exactamente?

En 1879 se recuperó un esqueleto humano de 8,7 pies bajo un montículo de piedra en Brewersville (EE.UU.). En 1931 se encontraron dos esqueletos de 11,6 pies, uno en una mina de carbón italiana y el otro en Humboldt Lake (Estados Unidos). El descubrimiento más increíble habría tenido lugar cerca de

Cartago, cuando la ciudad todavía existía hace 23 siglos: ¡los buscadores desenterraron dos esqueletos de 36 pies!

Cerca de Agadir, Marruecos, se dice que se descubrieron herramientas de un taller prehistórico con fechas de 300,000 años. Entre otras cosas, había dos ejes con un peso de 17,6 libras, y el agarre requería la mano de un gigante de al menos 13 pies. Como te dije, en Texas, en el Valle de los Gigantes, el Dr. CN Dougherty informa que encontraron cientos de huellas de dinosaurios de diferentes especies y en cada caso, fueron acompañados por huellas de huellas humanas gigantes. En Mount Victoria, Arkansas (EE.UU.), el mismo escenario. En Mount York, Australia, el mismo escenario. En Valence, Francia, el mismo escenario. El Dr. Rex Gilroy, arqueólogo australiano, director del Museo de Historia Natural del Monte York, descubrió recientemente "huellas fósiles de pies de gigante cuya autenticidad no puede ser cuestionada". Por no mencionar el descubrimiento cerca de Valence (Francia) en 1456, un esqueleto que medía más de 7 metros.

Down es un esqueleto de momia de un niño gigante, encontrado en Cuzco, Perú. Actualmente se encuentra en el Museo Ritos Andinos, ubicado al sureste de Lima. Un agujero en el cráneo de la momia indica que tenía una fontanela, que es un área de tejido conectivo encima de la cabeza de un bebé que luego se llena con hueso. Al igual que los bebés modernos, el cráneo es más grande que el resto del cuerpo. Pero la característica más extraña es que el cráneo tiene 20 pulgadas de largo, que es más grande que los cráneos adultos normales. Y tiene molares que generalmente aparecen entre aproximadamente 13 y 19 meses. Entonces, ¿estaríamos mirando a un niño menor de dos años con una enorme cabeza?

Me despido con un reporte del Fort Wayne Sentinel, de Fort Wayne, Indiana (EE.UU.), del 28 de noviembre de 1897:

«Campo de batalla prehistórico encontrado en territorio indio. Miles de cráneos desenterrados con puntos de flecha en ellos: un importante descubrimiento arqueológico. Wichita, Kas. 29 de noviembre: la mayor batalla prehistórica y enterrado bajo suelo hasta ahora descubierto en los Estados Unidos se acaba de encontrar cerca de la pequeña ciudad de Redlands. Esto se encuentra en el límite norte de la reserva indígena Choctaw y cerca del río Arkansas. El Prof. Edwin Walters, el arqueólogo que lo descubrió, afirma que de extensas excavaciones ha hecho creer que casi 100,000 guerreros se encontraron con la muerte en ese momento y que la batalla ocurrió hace 20,000 años. Él va un paso más allá y declara que la batalla fue librada entre los constructores de montículos y la raza maya-tolteca, esta última proveniente de Yucatán, y lucharon por arrancar el valle del Misisipi de los constructores de montículos.

El campo de batalla tiene una superficie de 30 acres y, mediante una serie de excavaciones, el profesor Walters se ha asegurado de que hay casi 3.000 esqueletos por cada metro cuadrado. Su estimación sobre la lejanía del conflicto prehistórico está formada por un estudio de la estructura geológica de la formación en la que se encuentran los esqueletos. Los huesos se entierran cerca de la parte superior de los estratos profundos de arena y se cubren primero con una especie de adobe, una formación del período cuaternario, y luego con la capa superior del suelo aluvial. Han sido desenterrados por el vehículo y casi todos los cráneos tienen entre uno y cinco puntos de flecha adheridos. Puntas de flecha afiladas y jabalinas también se encuentran incrustadas en otros huesos del cuerpo y la gran cantidad de estos instrumentos de guerra que se han desenterrado no dejan dudas en la mente del profesor Walters de que ha encontrado lo que alguna vez fue un campo de terrible carnicería.

*Las calaveras tienen frentes estrechas y retraídas y barbillas sobresalientes y los esqueletos varían mucho en longitud, algunos parecen ser los de enanos y otros de una raza gigante. Los cuerpos están enterrados en un círculo, los pies hacia el centro y la mayoría de ellos en una postura sentada. En el lado de cada uno se encuentra una vasija de barro que fue evidentemente llena de comida para mantener el alma del guerrero mientras partió en su camino a la tierra de los espíritus. El profesor Walters ha estado estudiando durante muchos años los montículos y los campos de batalla de razas prehistóricas encontradas en el valle de Mississippi y declara que los constructores de montículos establecieron una línea de defensa desde Omaha, Nebraska, al sur del golfo de México en sus esfuerzos por repeler la invasión en su territorio de la raza guerrera de los mayas toltecas.»*



Bueno, espero que hayas disfrutado de este viaje y esperes con ansias las siguientes de esta saga 'Arqueología Censurada'. **¡Dios te bendiga!**